

Οικοσυστημικές Υπηρεσίες της Άγριας Ζωής

Δρ Σταύρος Ξηρουχάκης
Μουσείο Φυσικής Ιστορίας Κρήτης
Πανεπιστήμιο Κρήτης

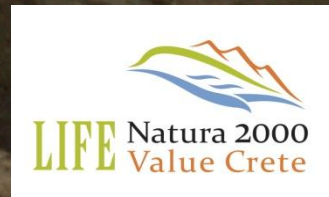

Europe during the last Ice Age (20.000 years ago)

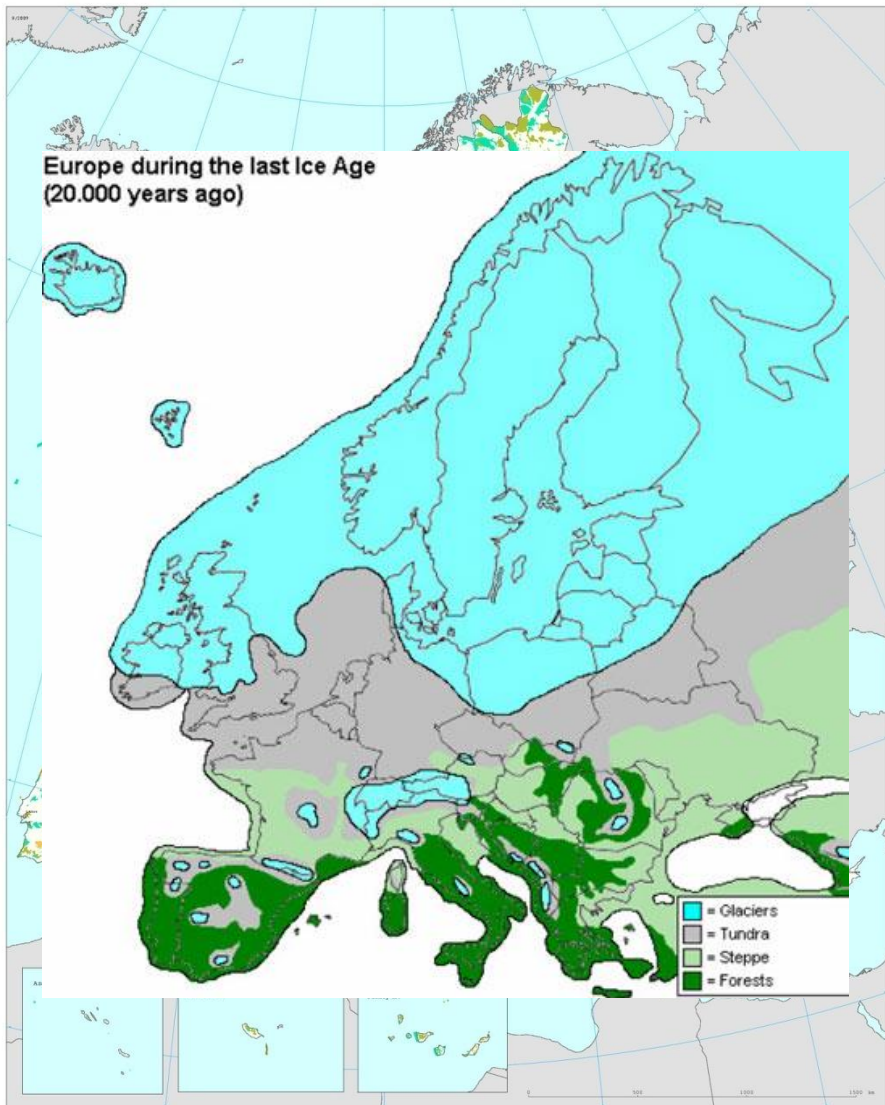

■ = Glaciers
■ = Tundra
■ = Steppe
■ = Forests

NATURA 2000: Birds and Habitats Directives

NATURA 2000

■ Habitats Directive sites (SPN)
■ Habitats Directive sites (RCL, SCL, SAC)
■ Sites - or parts of sites - belonging to both directives

European Environment Agency



Sources: NATURA 2000 - 100 000 sites and 100 000 sites
 European Environment Agency, 2007. www.eea.europa.eu
 and the European Commission, 2007. <http://ec.europa.eu/nature/natura2000/>
 and the European Commission, 2007. <http://ec.europa.eu/nature/natura2000/>

25.000 περιοχές (20%)

Explore the Natura 2000 sites
 on the GIS Natura 2000 viewer
<http://natura2000.eea.europa.eu>

Update January 2011



SITES OF COMMUNITY IMPORTANCE (SCIs)
Habitats Directive



NATURA 2000 SITES
(SPAs + SCIs)

Total SCI sites	Terrestrial SCI Area (km ²)	No. Marine SCI	Marine SCI area (km ²)	Total Natura 2000 sites	Total Natura 2000 Area (km ²)	Terrestrial Natura 2000 Area (km ²)	% of National Area	Marine Natura 2000 Area (km ²)	MEMBER STATES
280	3,071	2	1,029	458	5,136	3,870	12.7%	1,266	BELGIUM
228	32,838	14	592	332	38,606	37,634	33.9%	972	BULGARIA
1,084	7,867	0	0	1,125	11,072	11,072	14.0%	0	CZECH REPUBLIC
261	3,174	125	16,145	350	22,390	3,849	8.9%	18,541	DENMARK
4,621	34,655	53	19,768	5,266	80,729	55,061	15.4%	25,668	GERMANY
531	7,623	**	3,753	561	14,663	8,037	17.8%	6,626	ESTONIA**
426	7,553	98	6,017	583	15,885	9,122	13.0%	6,763	IRELAND
241	21,467	**	6,573	419	42,955	35,804	27.1%	7,151	GREECE**
1,458	123,444	95	7,900	1,787	147,591	137,317	27.2%	10,275	SPAIN
1,368	46,778	134	27,521	1,752	110,088	68,790	12.5%	41,298	FRANCE
2,269	43,335	165	2,781	2,549	62,623	57,736	19.2%	4,886	ITALY
40	754	6	129	61	1,760	1,627	28.4%	132	CYPRUS*
324	7,294	6	562	325	7,865	7,305	11.3%	560	LATVIA
403	6,100	**	540	488	8,565	7,879	12.1%	686	LITHUANIA**
48	414	0	0	60	471	471	18.1%	0	LUXEMBOURG
477	14,432	0	0	523	19,939	19,939	21.4%	0	HUNGARY
28	42	1	8	35	50	41	13.0%	9	MALTA
144	3,483	14	11,397	215	17,506	5,725	13.8%	11,781	THE NETHERLANDS
170	8,988	0	0	220	12,324	12,324	14.7%	0	AUSTRIA
823	34,321	6	3,599	958	68,043	60,782	19.4%	7,261	POLAND
96	16,013	25	775	147	20,951	19,202	20.9%	1,748	PORTUGAL
298	31,476	**	1,353	381	44,227	42,654	17.9%	1,573	ROMANIA**
259	6,360	3	0	286	7,205	7,203	35.5%	2	SLOVENIA
382	5,739	0	0	420	14,141	14,141	29.0%	0	SLOVAKIA
1,715	43,092	98	5,460	1,833	55,672	48,758	14.4%	6,914	FINLAND
3,984	56,917	334	7,508	4,074	64,978	57,124	13.8%	7,854	SWEDEN
636	16,657	62	26,322	898	54,474	17,683	7.2%	36,791	UNITED KINGDOM
22,594	583,888	1,247	149,732	26,106	949,910	751,150	17.5%	198,760	TOTAL

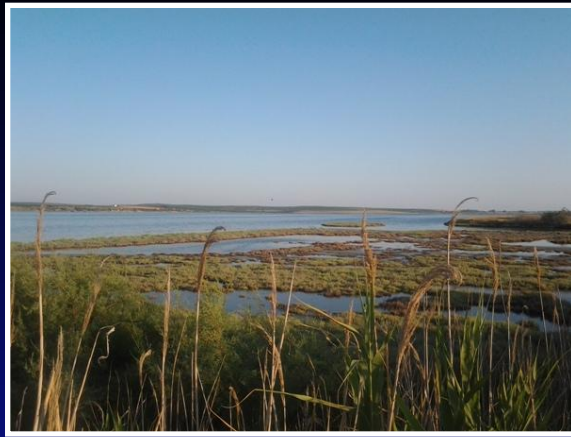

Είδος	Αριθμός Επικρατειών & Αποικιών	Αριθμός Ζευγών/ ατόμων	SPEC	Ευρώπη	Ελλάδα (Κ.Β.)	79/409	BE
<i>G. barbatus</i>	6	6 ζ/ 40-45	3	VU	CR	I	II
<i>G. fulvus</i>	45*	300 ζ/ ca. 1000	3	S	CR/VU**	I	II
<i>A. chrysaetos</i>	27	22-25 ζ/ 60-80	3	R	EN	I	II
<i>H. fasciatus</i>	26	17-20/-	3	EN	VU	I	II
<i>F. eleonora</i>	249	12.299/1.106	2	D	LC	I	II

Γοπαετός (*Gypaetus barbatus*)



Όρνιο (*Gyps fulvus*)





Χρυσαιτός (*Aquila chrysaetos*)



Σπιζαιτός (*Aquila fasciata*)



Γερακινα (*Buteo buteo*)



Πετριτης (*Falco peregrinus*)



Χρυσογέρακο (*Falco biarmicus*)



Βραχοκιρκινεζο (*Falco tinnunculus*)

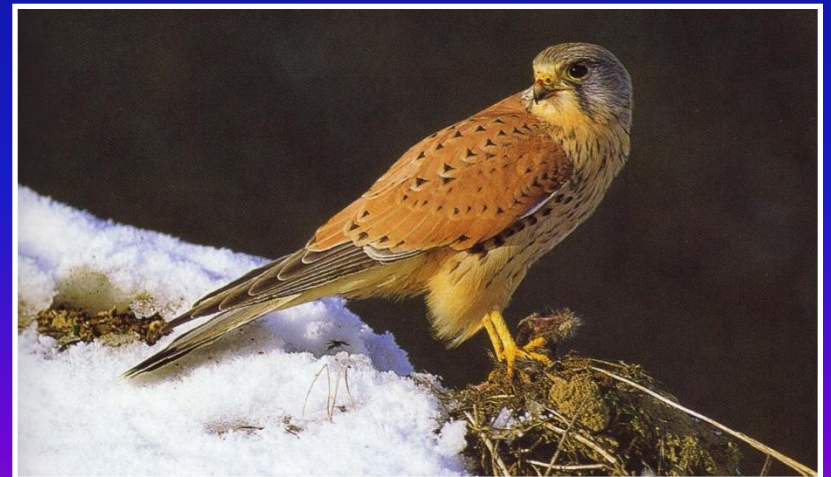

Μαυροπερίτης (*Falco eleonora*)

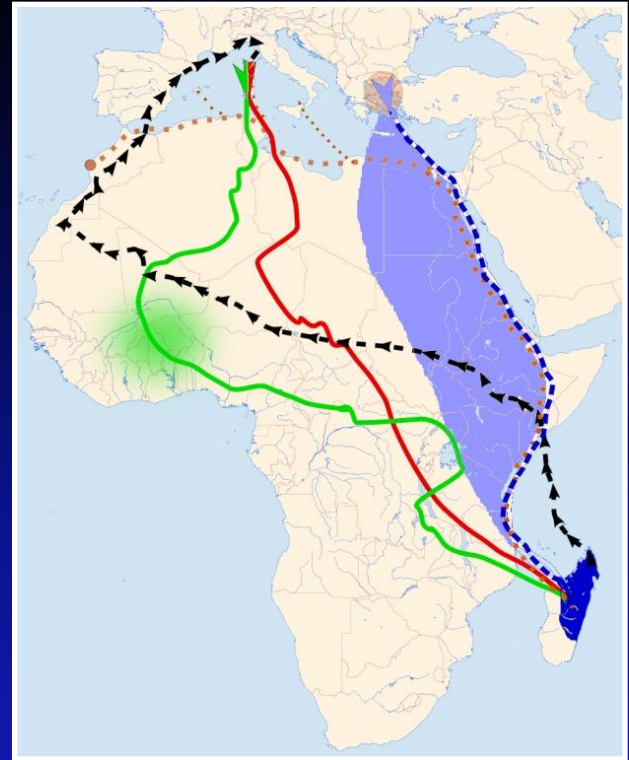

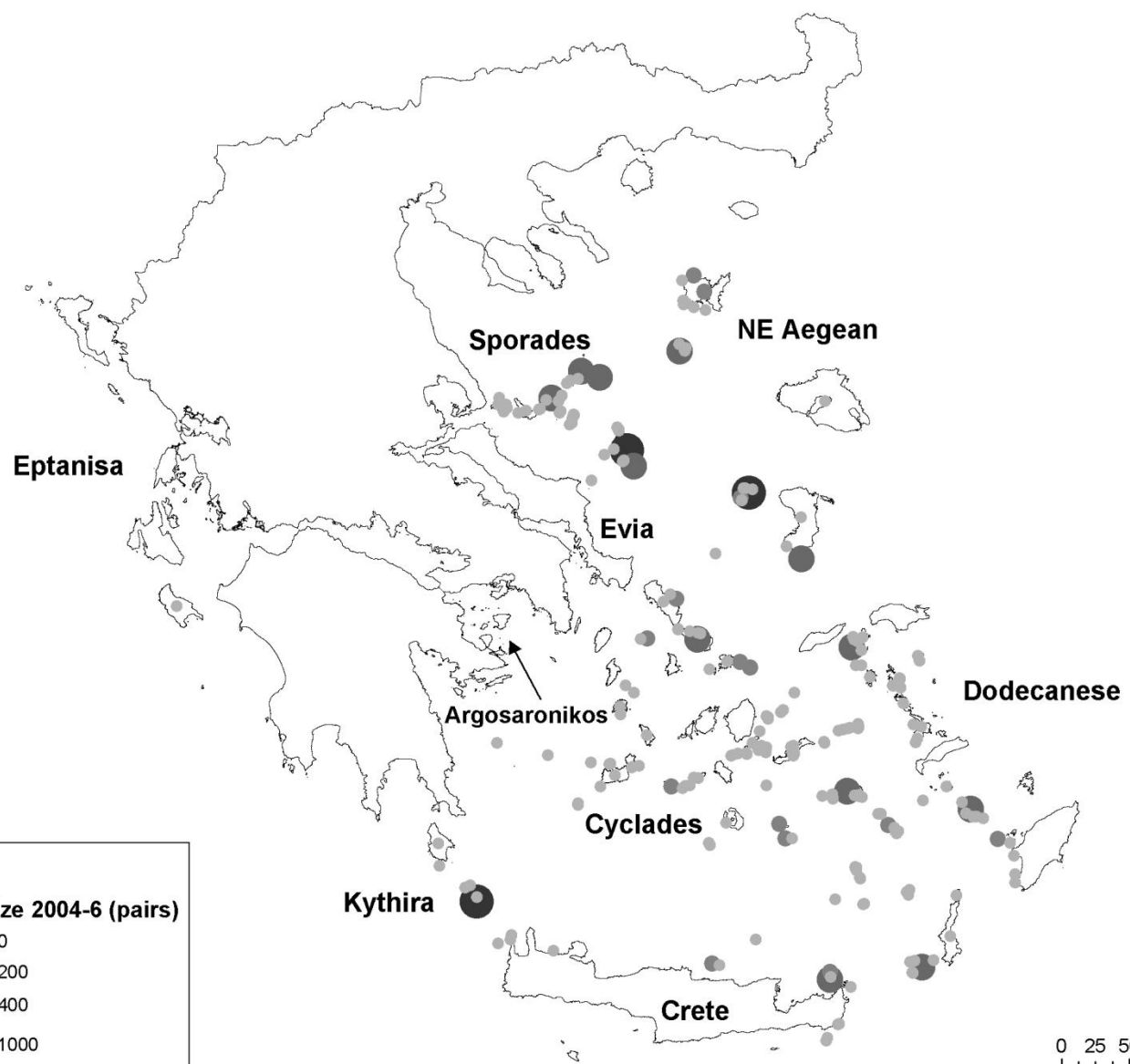

Legend

Colony size 2004-6 (pairs)

- 2 - 100
- 101 - 200
- 201 - 400
- 401 - 1000

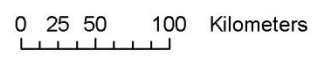

Δίκτυο περιοχών NATURA 2000 - Κρήτη

- 25 ΖΕΠ (SPA)
- 27 ΤΚΣ (SCI)
- 2530 Km² (30.6%)

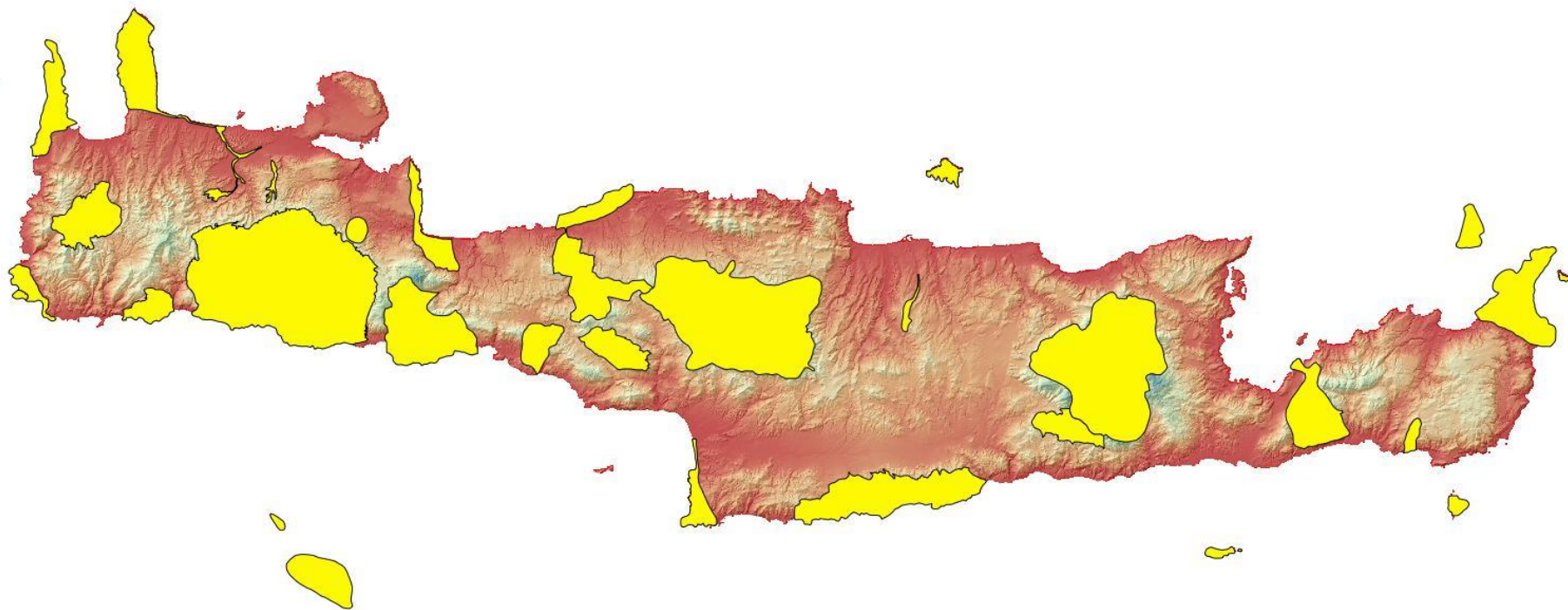

ΑΕΙΑ & ΥΠΗΡΕΣΙΕΣ ΟΙΚΟΣΥΣΤΗΜΑΤΩΝ

ΟΙΚΟΛΟΓΙΚΗ ΑΕΙΑ

Φυσικές καταστροφές

- Διάβρωση
- Κατολισθήσεις
- Πλημμύρες

Υπηρεσίες οικοσυστημάτων

- Κύκλος νερού
- Ποιότητα αέρα
- Κλιματική αλλαγή
- Κύκλος στοιχείων

Υπηρεσίες ειδών

- Επικονίαση
- Δομή εδάφους
- Τροφικά πλέγματα
- Έλεγχος παρασίτων

Βιοποικιλότητα

- Καταφύγια
- Βιογενετικά αποθέματα

ΠΟΛΙΤΙΣΤΙΚΗ ΑΕΙΑ

Πολιτιστική κληρονομιά

- Περιφερειακή ταυτότητα
- Εθνική ταυτότητα
- Τοπίο
- Καλλιτεχνική

Ερευνητική/Εκπαιδευτική

- Περιβαλλοντική εκπαίδευση
- Επιστημονική έρευνα
- Παρακολούθηση

Αναψυχή

- Δραστηριότητες
- Κυνήγι/ Ψάρεμα
- Άθληση

Υγεία

- Ποιότητα ζωής
- Ψυχική ισορροπία

ΚΟΙΝΩΝΙΚΗ & ΟΙΚΟΝΟΜΙΚΗ ΑΕΙΑ

Απασχόληση

- Διαχείριση περιοχών
- Αγρο & Οικο -τουρισμός
- Περιφερειακή οικονομία

Παραγωγή

- Γενετικό υλικό
- Ξολεία
- Φαρμακευτικά υλικά
- Αγροτικά προϊόντα

Εξειδίκευση

- Διατήρηση- Διαχείριση
- Αειφορία
- Ειδικότητες πρωτογενή τομέα

Διακυβέρνηση

- Αγροτική ανάπτυξη
- Αειφορική διαχείριση
- Μεταφορές

Κλιματική αλλαγή

Υδατικό ισοζύγιο

Προστασία οικοσυστημάτων

Κόστος: 5.8 δις €/έτος

Ποιότητα υδάτων

Προστασία αγροσυστημάτων

NATURA 2000

Παροχή τροφίμων

ΚΟΙΝΩΝΙΚΗ ΣΥΝΟΧΗ

Προσαρμογή ειδών

Τουρισμός & αναψυχή

Θέσεις εργασίας

35 δις τόνους CO₂: 607-1.130 δις € (2010)

Αντιπλημμυρική προστασία:
640.000-1.650.000 €/έτος (1990-2010)

Αγροτική παραγωγή:
15 δις €/έτος (2005)

Απασχόληση:
4.400.000 θέσεις εργασίας

Παροχή νερού:
12.000.000-19.000.000 €/πόλη

Υγεία

ΑΕΠ

Μ.Ο. (12 χώρες ΕΕ) = 220-310 δις € /έτος

Τουρισμός: 9-20 δις € /έτος,
1.2-2.2 δις επισκέπτες/ημέρες (50-90 δις € /έτος)
800.000-2.000.000 θέσεις εργασίας

\$ 26.9 δις
4% (ΗΠΑ)

Οικοσυστημικές υπηρεσίες περιοχών δικτύου NATURA 2000



1. Υποστηρικτικές

- Ανακύκλωση θρεπτικών στοιχείων
- Εδαφογένεση

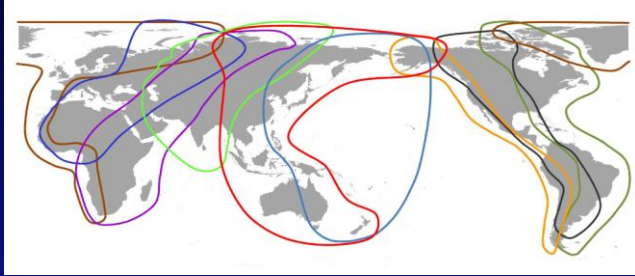

Cygnus spp.



Anser caerulescens (Αλάσκα)



Sula bassana (Καλιφόρνια)



Phalacrocorax bougainvillii
20 εκ. τη/ 27 έτη - guano (Περού)



2. Προμηθευτικές - Παροχές

- Έλεγχος επιβλαβών ειδών
- Οφέλη στην γεωργία - κτηνοτροφία
- Τροφή

Sturnella neglecta:
193 tn/ ημέρα (Καλιφόρνια)



Aegalaius phoeniceus :
(15-20 εκ): 4260 tn (Κάνσας)



Rhea americana



Steatornis caripensis



Somateria mollissima
\$ 40 εκ/ έτος





Coccyzus longirostris



Falco cherrug



Gyps spp.



Psittacidae



- 3.600 είδη - ζώα συντροφιάς
- 1.400 είδη - εδώδιμα
- 400 είδη - θηρεύσιμα
- 5.000.000 - 10.000.000 (1990s) - Εμπορεύσιμα
- 500.000 - 1.000.000 στρουθιόμορφα (Ευρώπη 1991) - Σύλληψη

3. Ρυθμιστικές

- Δέσμευση άνθρακα
- Αποδόμηση αποβλήτων
- Ποιότητα αέρα & νερού



- Κόστος προστασίας καλλιεργειών από έντομα: \$ 310/ ha/ έτος (Τζαμάικα)
- Κόστος αναγέννησης φυλλοβόλων δασών από *Garulus glandarius*: \$ 9400/ ha (Σουηδία)
- Κόστος (βιολογικής) προστασίας *Coccothraustes vespertinus*: \$ 1820 / Km² (Τέξας - ΗΠΑ)
- Κόστος ζημίας σε δασοπονία & γεωργία λόγω εντόμων: \$ 1δισ / 1,4 \$ 1δισ (ΗΠΑ)
- Ανακύκλωση 25% των αστικών σκουπιδιών (Υεμένη)



- Μείωση 99% του πληθυσμού 1 εκ. Όρνιων στην Ινδία
- 6 φορές την αύξηση των αδέσποτων σκύλων και των περιστατικών λύσσας
- Υγειονομικό κόστος 1993-2006: \$ 34 δις (Ινδία)

Ο πληθυσμός των Όρνιων της Κρήτης καταναλώνει ετησίως 65-80 τόνους κρέατος, δηλαδή το 25-30% της νεκρής βιομάζας που παράγεται στο νησί.



Το συνολικό ποσό της δαπάνης υπολογίζεται ανά τιμή μονάδος /κιλό βάρους νεκρού ζώου.

Η μέγιστη τιμή μονάδος καθορίζεται στα 0,60 € / Kg βάρους νεκρού ζώου.

Το συνολικό ποσό δεν μπορεί να υπερβεί το ποσό των 1.000.000,00 ΕΥΡΩ ετησίως ανά Περιφέρεια.

Η πληρωμή του φορέα εκτέλεσης του προγράμματος θα γίνει από τις αρμόδιες Περιφέρειες, απολογιστικά με βάσει τις δαπάνες.

Το πρόγραμμα θα εφαρμοστεί τη χρονική περίοδο 2011-2012.

Άρθρο 8 **Πιστώσεις**

Α. Η δαπάνη που προκαλείται, ύψους 2.000.000,00 ευρώ, θα καλυφθεί από τις εγγεγραμμένες πιστώσεις Φ29/110, ΚΑΕ 2111 οικονομικού έτους 2011 του τακτικού προϋπολογισμού του Υπουργείου Αγροτικής Ανάπτυξης και Τροφίμων (με ισόποση μεταφορά στους αντίστοιχους ειδικούς φορείς/ κωδικούς των αρμόδιων Περιφερειών.

Β. Στις δαπάνες εφαρμογής της παρούσας απόφασης περιλαμβάνονται και οι δαπάνες των κτηνιατρικών αρχών των περιφερειών και των περιφερειακών ενοτήτων και ιδίως οι δαπάνες δημοσιοποίησης, εκτύπωσης και διανομής εντύπου υλικού, οδοιπορικών και εκτός έδρας αποζημιώσεων των υπαλλήλων που απασχολούνται αποκλειστικά με την εφαρμογή του προγράμματος.

Γ. Η κατανομή του παραπάνω ποσού στις δύο περιφέρειες, βάσει του ζωικού πληθυσμού, θα γίνει ως εξής :

1. Περιφέρεια Ανατολικής Μακεδονίας & Θράκης	1.000.000,00 €
2. Περιφέρεια Θεσσαλίας	1.000.000,00 €

Δίαιτα ορισμένων ειδών στην Ελλάδα

- **Χρυσαιτός:** (υπολείμματα τροφής στην φωλιά) 90% χελώνες (110 χελώνες / ζευγάρι/ έτος στην ηπειρωτική Ελλάδα)
- **Αετογερακίνα:** (βιομάζα από εμέσματα) 58% μικροθηλαστικά, 27% ερπετά, 13% πουλιά, 1% έντομα
- **Φιδαετός:** (αριθμός ειδών από παρατήρηση σε φωλιά) 82.5% φίδια, 15% σαύρες, 3.7% χελώνες, 2.1% θηλαστικά, 2.1% αμφίβια
- **Κραυγαετός:** (συχνότητα σε εμέσματα) 70% φίδια, 57% πουλιά, 53% σαύρες, 40% έντομα, 22% θηλαστικά
- **Όρνιο:** Ένα ζευγάρι (μαζί με το νεοσσό) καταναλώνει 400 kg/ έτος (100% κρέας)
- **Γουπαετός:** Ένα ζευγάρι (μαζί με το νεοσσό) καταναλώνει 350 kg/ έτος (90% κόκαλα)
- **Νανόμπουφος:** 45 άτομα σε χειμερινή κούρνια στην Μεσάρα κατανάλωσαν 7500 ποντίκια σε 6 μήνες
- **Τυτώ (Ζάρα):** Ένα ζευγάρι (για μία γέννα) καταναλώνει 2500 ποντίκια το χρόνο (αν υπάρχει τροφή 2 γέννες/ χρόνο)

Νανόμπουφος (*Asio otus*)



Τυτώ (*Tyto alba*)





4. Αισθητικές - Πολιτισμικές

- Ορνιθοπαρατήρηση
- Ποίηση
- Κουλτούρα

WILD SPAIN

Extremadura & The Pyrenees

Birdquest's Wild Spain birding tour is a superb birdwatching trip to some of the most unspoiled regions in Western Europe. Our Wild Spain tour explores wild Extremadura in western Spain, the arid plains of Catalonia and the high Pyrenees in search of a series of special birds including Spanish Eagle, Lammergeier, Great and Little Bustards, Pin-tailed and Black-bellied Sandgrouse, Red-necked Nightjar, Dupont's Lark, Iberian Chiffchaff, Iberian Azure-winged Magpie and Citril Finch.

Sunday 5th May - Thursday 16th May 2013
(12 days)

Leaders: Simon Harrap and assistant

Group Size Limit: 12

Tour Category: Easy for the most part, occasionally Moderate

Tour Price: £1980, €2460, \$3090 Madrid/Madrid. Price includes all transportation, all accommodations, all meals, some drinks, all excursions, all entrance fees, all tips for local drivers/guides and for accommodations/restaurants, leader services.

Single Room Supplement: £286, €355, \$446.



Breathtaking views of vultures are a feature of this tour like Eurasian Griffon Vulture (Mike Watson) ...and Egyptian Vulture (Mike Watson)

- Παγκόσμιος τουρισμός 613 εκ (1997) - 1.6 δις (2020): \$443 δις (1997) --- > \$2 τρις (2020)
- Αφρική (1998) - 24.9 εκ. τουρίστες/ έτος
- Νότιος Αφρική, Ζάμπια, Ζιμπάμπουε, Μαδαγασκάρη 20% παγκόσμιου οικοτουρισμού

Trip and Equipment Expenditures for Birding by Category: 2011

Total Trip and Equipment Expenditures	\$40,942,680,033
Trip-Related Expenditures*, total	\$14,868,424,740
Food	\$4,625,942,734
Lodging	\$3,105,418,864
Transportation	\$5,084,858,642
Other	\$2,052,204,500
Equipment**, total	\$26,074,255,293
Wildlife-watching equipment	\$7,573,105,647
Auxilliary equipment	\$1,034,484,181
Special Equipment	\$9,534,331,263
Other Items	\$7,932,334,202





Νομαρχία Έβρου
Τοπικό γραφείο
περιβάλλοντος

Πυροσβεστικό
Κλιμάκιο
Σουφλίου

Πανεπιστήμια
Ερευνητικά
Ιδρύματα

Δήμοι Σουφλίου
και Τυχερού

Περιφέρεια Αν.
Μακεδονίας &
Θράκης

Δημοτική
Επιχεί/ση Δαδιάς

Δημοτική
Επιχεί/ση
Τυχερού

Δασαρχείο
Σουφλίου

Κυνηγετικός
Σύλλογος Σουφλίου

WWF Ελλάς

Δημοσυνεταιριστική ΑΕ



ΟΙΚΟΤΟΥΡΙΣΜΟΣ

Φορέας

WWF Ελλάς
Πρόγραμμα Δαδιάς

Νομαρχία Έβρου
Υ.ΠΕ.ΧΩ.ΔΕ
Δασαρχείο

Δημοτική
Οικοτουριστική
Επιχείρηση Δαδιάς

Ενέργειες

- Εξοπλισμός Ξενώνα - Κέντρου Ενημέρωσης
- Λειτουργία Κέντρου Ενημέρωσης
- Εξοπλισμός δασικού οικήματος ως χώρου φιλοξενίας εθελοντών - ερευνητών
- Εκπαίδευση ξεναγών
- Εθελοντικές κατασκηνώσεις
- Εκδόσεις
- Σεμινάρια
- Διαφήμιση

- Ελέκταση και εξοπλισμός ξενώνα
- Κατασκευή Νέου Κέντρου Ενημέρωσης
- Ελέκταση Παρατηρητηρίου
- Δημιουργία κλουβιών φιλοξενίας τραυματισμένων πουλιών
- Εκδόσεις
- Σεμινάρια
- Διαφήμιση

- Λειτουργία Ξενώνα - Αναψυκτηρίου
- Διαδρομές με λεωφορείο στο Παρατηρητήριο
- Ξενάγηση στο Παρατηρητήριο

Αποτελέσματα

1. Αύξηση επισκεπτών
(1994: 1806 άτομα
2002 : 45.000 άτομα)
2. Ευαισθητοποίηση
3. Παροχή υπηρεσιών
4. Δημιουργία θέσεων εργασίας
5. Μείωση της ανεργίας
6. Μείωση της εσωτερικής μετανάστευσης
7. Προώθηση συνεργασίας μεταξύ τοπικών φορέων

ΔΗΜΙΟΥΡΓΙΑ ΝΕΩΝ ΘΕΣΕΩΝ ΕΡΓΑΣΙΑΣ
ΣΤΗ ΔΑΔΙΑ

ΔΗΜΟΤΙΚΗ ΕΠΙΧΕΙΡΗΣΗ ΔΑΔΙΑΣ

Οδηγοί : 3

Υπάλληλοι Ξενώνα: 7

Ξεναγοί μερικής απασχόλησης: 5

Καθαρίστριες μερικής απασχόλησης: 45

WWF ΕΛΛΑΣ - ΠΡΟΓΡΑΜΜΑ ΔΑΔΙΑΣ

Μόνιμο επιστημονικό προσωπικό: 9

Ξεναγοί μόνιμης απασχόλησης: 2

Εξωτερικοί συνεργάτες: 5

ΝΟΜΑΡΧΙΑ ΕΒΡΟΥ

Ειδικοί φύλακες: 3

ΑΓΡΟΤΟΥΡΙΣΜΟΣ

Γυναικείος Συνεταιρισμός Δαδιάς: 45

Θέσεις εργασίας: 83

Κέντρο Περιβαλλοντικής
Εκπαίδευσης Σουφλίου

Οικοτουριστικό Κέντρο
λίμνης Τυχερού

Μουσείο Φυσικής Ιστορίας
Τυχερού

Γυναικείος Συνεταιρισμός
Φυλακτού

Ξενώνες Σουφλίου και
Λευκίμης

Παραγωγή παραδοσιακών
προϊόντων

Θέσεις εργασίας:

170 άτομα

*Οικοτουριστική αξιοποίηση
της διδακτικής φάρμας*





English tourism course

The course is for people who want to deep English knowledge in the tourism field.

It takes 40 hours and the lessons are finalized to know topics and words referred to gastronomic itineraries, wines, architectonic styles, dialogues in cellar, restaurant and hotel or travel agency.

Each lesson is completed by didactic elements (videotape, texts) and with simulation of the situation.

Cooking Course in Farmhouse

6 lessons totally immersed in the nature of Franciacorta, you can learn history and tradition of the culinary culture of our place through the preparation of appetiser, dishes of fresh pasta, meat, lake fish, typical cheeses or local cakes.

The course is for people who love and appreciate genuine food and is reserved for maximum 12 people.

Week end in the Kitchen

On request, it is possible to take part in theoretical and practical lessons of traditional cuisine. The lessons take a whole day and at the end you can taste what you have cooked.

Course of Oil tasting

The meetings consist in: guided visits among oliveyards and olive presses, explanation of production techniques and of the most important cultivations and oils classification.

At the end, you can taste different Italian oils through an accurate chemical sense analysis.

It will be possible to prepare many dishes with different oils and different cooking to test everything you have learned.



European
Ecotourism
Network



The European Ecotourism Labelling Standard – EETLS

Project Nr: 143418-LLP-12008-1-GR-KA3-KA3NW
With the support of the Lifelong Learning Programme, Key Activity 3, ICT of the
European Union

This version of the EETLS has been produced by the ECOLNET partnership

Le aree protette istituite nel Friuli Venezia Giulia

La nostra Regione, con le leggi n. 42 del 1996 e n. 13 del 1998 ha istituito parchi, riserve e biotopi naturali regionali. Ad essi si aggiungono le due riserve naturali statali e la riserva naturale marina di Miramare.

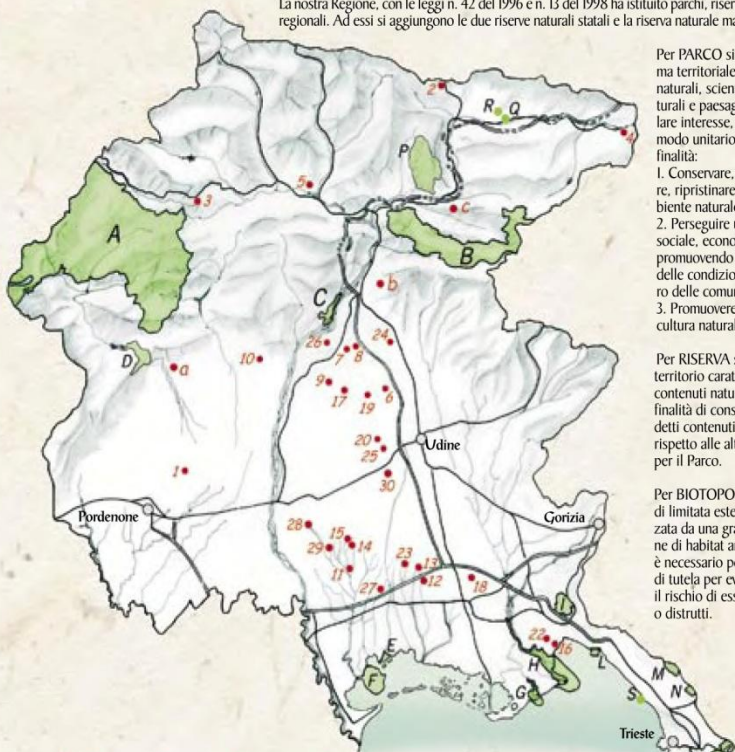

Per PARCO si intende un sistema territoriale che, per valori naturali, scientifici, storico-culturali e paesaggistici di particolare interesse, è organizzato in modo unitario con le seguenti finalità:

1. Conservare, tutelare, restaurare, ripristinare e migliorare l'ambiente naturale e le sue risorse
2. Perseguire uno sviluppo sociale, economico e culturale promuovendo la qualificazione delle condizioni di vita e di lavoro delle comunità residenti
3. Promuovere l'incremento della cultura naturalistica.

Per RISERVA si intende un territorio caratterizzato da elevati contenuti naturali ed in cui le finalità di conservazione dei predetti contenuti sono prevalenti rispetto alle altre finalità indicate per il Parco.

Per BIOTOPO si intende un'area di limitata estensione caratterizzata da una grande concentrazione di habitat ancora integri e che è necessario porre in condizioni di tutela per evitare che corrano il rischio di essere danneggiati o distrutti.

Parchi naturali regionali

- A DOLOMITI FRIULANE
- B PREALPI GIULIE

Riserve naturali regionali

- C LAGO DI CORNINO
- D FORRA DEL CELLINA
- E VALLE CANAL NOVO
- F FOCI DELLO STELLA
- G VALLE CAVANATA
- H FOCE DELL'ISONZO
- I LAGHI DI DOBERDÓ E PIETRAROSSA
- L FALESIE DI DUINO
- M MONTE LANARO
- N MONTE ORSARIO
- O VAL ROSANDRA
- P VAL ALBA

Riserve naturali statali

- Q Monte Cucco
- R Rio Bianco

Riserva naturale marina

- S Miramare

Ecomusei

- a Ecomuseo delle Dolomiti Friulane "lis Aganis"
- b Ecomuseo delle Acque del Gemonese
- c Ecomuseo Val Resia

Biotopi naturali regionali

- 1 Magredi di San Quirino
- 2 Torbiera di Pramollo
- 3 Palude Cima Corso
- 4 Torbiera Schichizza
- 5 Torbiera Curiedi
- 6 Torbiera di Lazzacco
- 7 Torbiera di Casasola
- 8 Palude Fontana Abisso
- 9 Prati di Col San Floreano
- 10 Torbiera di Sequals
- 11 Risorgive Zarnicco
- 12 Palude Fraghis
- 13 Paludi del Corno
- 14 Risorgive di Flambro
- 15 Risorgive di Virco
- 16 Palude del Fiume Cavana
- 17 Prati umidi dei Quadris
- 18 Torbiera di Groi
- 19 Torbiera di Borgo Pegoraro
- 20 Prati della Piana di Bertrando
- 21 Laghetti delle Noghere
- 22 Risorgive di Schiavetti
- 23 Torbiera Selvote
- 24 Torbiera Cichinot
- 25 Prati del Lavia
- 26 Acqua caduta
- 27 Selvuccis e Prat dal Top
- 28 Risorgive di Codroipo
- 29 Roggia ribosa di Bertiole e Lonca
- 30 Magredi di San Canciano

Indice delle Fattorie Didattiche del Friuli Venezia Giulia

- Provincia di Gorizia
- Provincia di Pordenone
- Provincia di Trieste
- Provincia di Udine



- 1. Az. Ag. Felchero Andrea pag. 13
- 2. La Pinète dai Novai pag. 14
- 3. Parco Rurale Alture di Polazzo pag. 15
- 4. Terre di Medea pag. 16
- 5. Andreana pag. 17
- 6. A.r.c.a. pag. 18
- 7. EZ's place pag. 19
- 8. Fattoria Gelindo dei Magredi pag. 20
- 9. Il Girasole pag. 21
- 10. Il Ponte pag. 22
- 11. I Vini di Emilio Bulfon pag. 23
- 12. L'Acerò Rosso pag. 24
- 13. Là dai Pitars pag. 25
- 14. La Quercia pag. 26
- 15. La Torre del Falco pag. 27
- 16. Lazzarotto pag. 28
- 17. Le Quattro Stagioni pag. 29
- 18. Malga Valli pag. 30
- 19. Orti di Visinale pag. 31
- 20. Spinato Bruno pag. 32
- 21. Vicini vicini alla fattoria pag. 33
- 22. Fattoria carsica Bajta pag. 34
- 23. Tre Tigli-Tri Lipe pag. 35
- 24. Ai Faets pag. 36
- 25. Ai Gelsi pag. 37
- 26. Al Cerv pag. 38
- 27. Al Orcolàt di Curjedi pag. 39
- 28. Alta Val Torre pag. 40
- 29. Arkha s.s. pag. 41
- 30. Bosco di Musèis pag. 42
- 31. Casa del Grivò pag. 43
- 32. Casale Cjanòr pag. 44
- 33. Crastie pag. 45
- 34. Ecomela "La Carnica" pag. 46
- 35. Fattoria Magredi pag. 47
- 36. I Benandanti pag. 48
- 37. I Doi Cocolàrs pag. 49
- 38. Il Giardino del Chiostro pag. 50
- 39. Il Ranch pag. 51
- 40. Il Ronco che ronca pag. 52
- 41. Il Tiglio pag. 53
- 42. I Minisins pag. 54
- 43. La Fattoria pag. 55
- 44. Là di Milanès pag. 56
- 45. Là di Muk pag. 57
- 46. La Pecora Nera pag. 58
- 47. Le Fornaci del Zarnic pag. 59
- 48. L'Orto felice pag. 60
- 49. Montunús pag. 61
- 50. Mr. Magoo e i suoi amici pag. 62
- 51. Sot La Napa pag. 63
- 52. Tal Borc pag. 64
- 53. Te Cort pag. 65
- 54. Tenuta Regina pag. 66
- 55. Tenuta San Paolino pag. 67
- 56. Verde Friuli pag. 68
- 57. Villa Rubini pag. 69
- 58. Villa Vitas-Le Magnolie pag. 70



ÁREAS DE PROTECCIÓN PARA LA ALIMENTACIÓN DE ESPECIES NECRÓFAGAS EN CASTILLA Y LEÓN

■ Términos municipales afectados

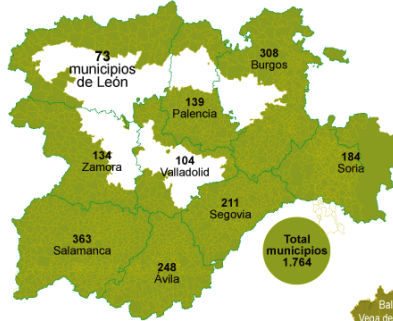

Zona de protección en la provincia





Τα Όρνια «καθαρίζουν» από το περιβάλλον περίπου 9,9 εκατομμύρια πτώματα το χρόνο (εξοικονόμηση 66-96€/τόνο).



- 1-2 εκατομμύρια \$
- 100.000 επισκέπτες/έτος
- 85% - Όρνια





© J. M. Pérez de Ana





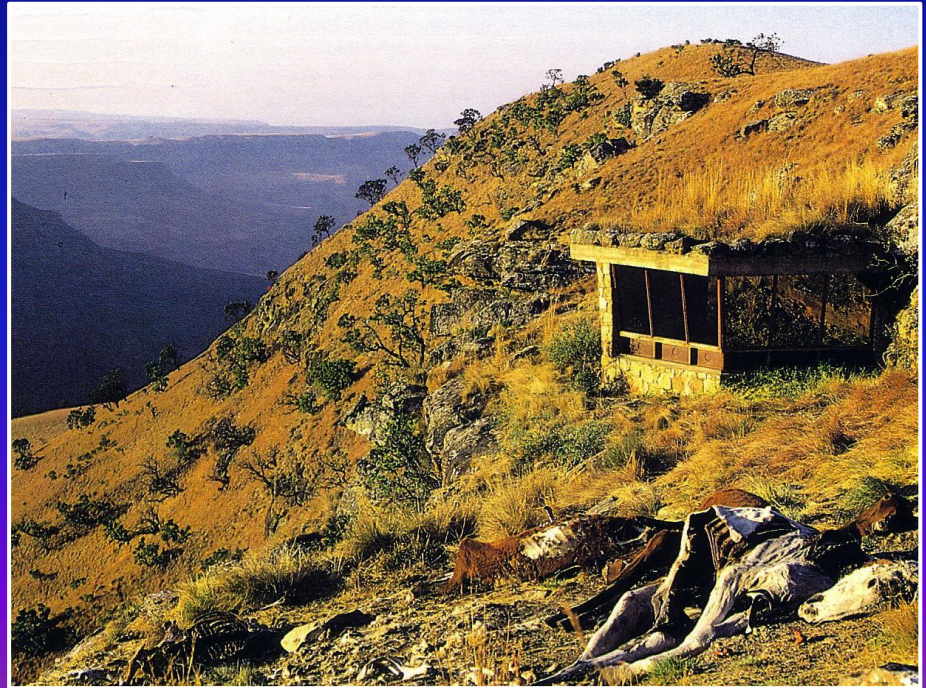



- ✓Τουρισμός: 9-20 δις € / έτος.
- ✓1.2-2.2 δις επισκέπτες/ημέρες (50-90 δις € / έτος).
- ✓800.000-2.000.000 θέσεις εργασίας.

"In Scotland, the Royal Society for the Protection of Birds (RSPB) found out in 2011 that between GBP 5 - 8 million (US\$ 8 - 12 million) is spent annually by tourists wishing to see White-tailed Eagles on the Isle of Mull alone. The equivalent of at least 110 full-time jobs - 4 % of jobs in Scotland associated with wildlife tourism - is supported by this expenditure every year. Economic benefits delivered by White-tailed Eagles on the Isle of Mull have more than tripled since 2005".

"More than a third of travellers are found to favour environmentally-friendly tourism and be willing to pay between 2-40 % more for this experience. Traditional mass tourism has reached a stage of steady growth. In contrast, ecotourism, nature, heritage, cultural and "soft adventure" tourism are taking the lead and are predicted to grow rapidly over the next two decades. It is estimated that global spending on ecotourism is increasing at a higher rate than the industry-wide average growth".

"Although not as exotic as Spain or Greece, France has a lot to offer to the travelling birder, its central position in Western Europe means that there is a wide variety of habitats including the Garrigues and Maquis of the Mediterranean coast, a choice of montane habitats, mature oak forests of central and eastern France".

Η προστασία των Όρνιων στη Μεσόγειο, έχει επιφέρει οικονομικά οφέλη από την ανάπτυξη του οικοτουρισμού (400-800 € άτομο/ εβδομάδα) μέσω της παρατήρησης και φωτογράφισης των πουλιών.

Λέσβος

- ✓4000 ορνιθοπαρατηρητές το χρόνο.
- ✓1.000.000 (εστίαση, διανυκτέρευση, εννοκίαση αυτοκινήτων).

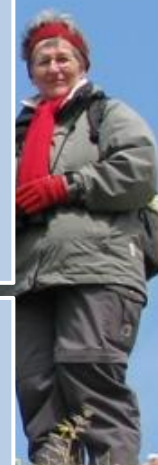

Αποικίες Όρνιου στην Κρήτη

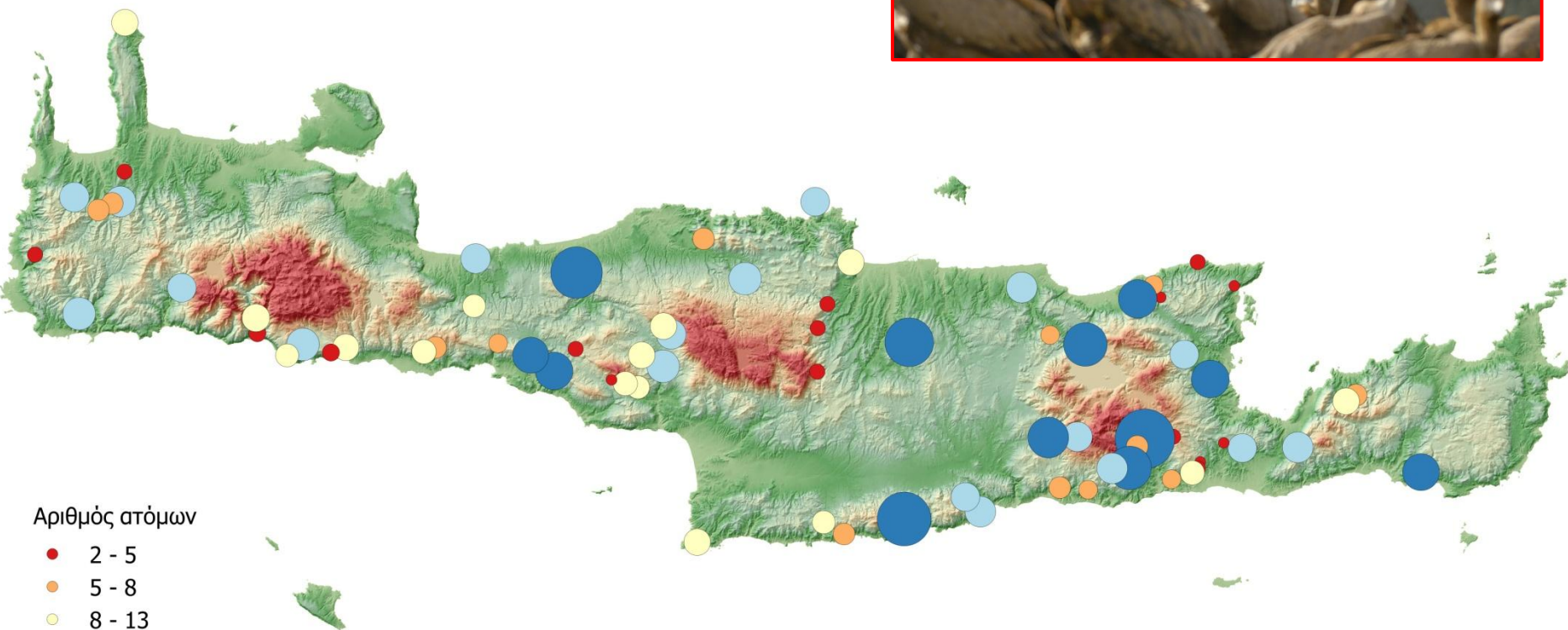

Αριθμός ατόμων

- 2 - 5
- 5 - 8
- 8 - 13
- 13 - 18
- 18 - 60

Οικοσυστημικές & οικονομικές υπηρεσίες περιοχών δικτύου NATURA 2000: Πάρκο Abruzzo (Ιταλία)



- ✓ Έκταση: 49600 ha
- ✓ Πληθυσμός: 20.000 (21 χωριά)
- ✓ > 2.000.000 επισκέπτες/έτος
- ✓ 150.000.000 €/έτος







CHEESES OF THE WEEK

Great soft cheeses
A meltingly soft cow's milk cheese, Salsabell is the perfect accompaniment for a wide variety of meats and vegetables. It's a gentle, rich cow's milk cheese from the West Midlands. This is the best we will have all the year round!

Low Lactose
A gentle, rich cow's milk cheese from the West Midlands. This is the best we will have all the year round!

Soft Cream
A gentle, rich cow's milk cheese from the West Midlands. This is the best we will have all the year round!

TASTE SOME TODAY

Οικοσυστημικές & οικονομικές υπηρεσίες περιοχών δικτύου NATURA 2000: Riaza River Gorges (Ισπανία)



- ✓ Μήκος: 22 km
- ✓ Έκταση: 6.920 ha
- ✓ Πληθυσμός: 149.000
- ✓ 10.000 θέσεις εργασίας
- ✓ 6-7% ΑΕΠ



Οικοσυστημικές & οικονομικές υπηρεσίες περιοχών δικτύου NATURA 2000: Δάσος ΒΙΑΛΩΙΕΖΑ (Πολωνία)

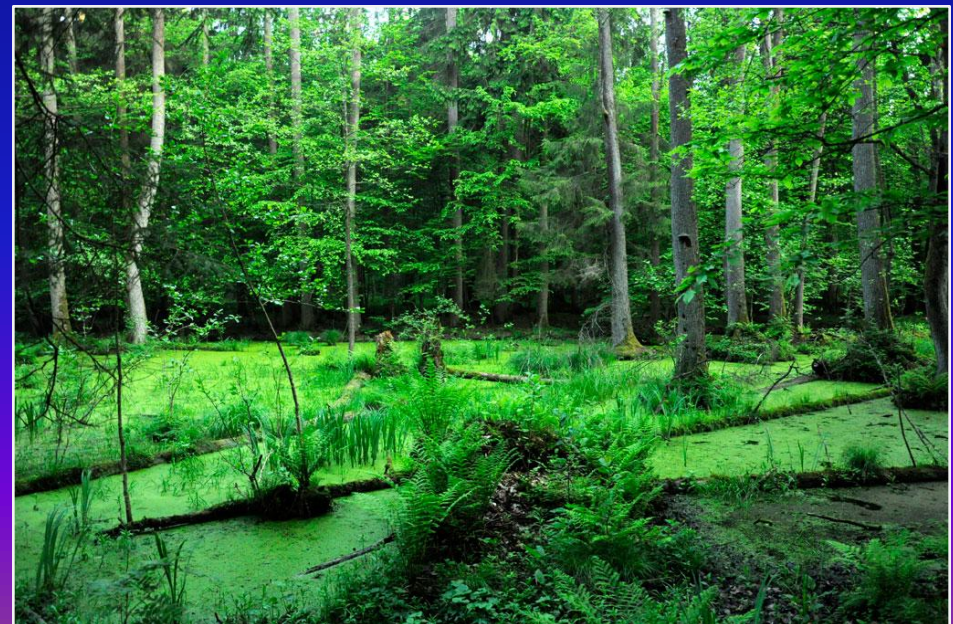



Οικοσυστημικές & οικονομικές υπηρεσίες περιοχών δικτύου NATURA 2000: LIFE09 NAT/RO/000618 STIPA: Sighișoara-Târnava Mare (Ρουμανία)



- ✓ Έκταση: 85.000 ha
- ✓ 5.000 οικογένειες/ 24 ΜΜΕ
- ✓ Διάρκεια: 2010-2013
- ✓ Προϋπολογισμός: 356,330 €







Αγροτική Πολιτική Ποιότητας (Quality Policy)



Νομοθετική/ θεσμοθετική υποστήριξη της ταυτοποίησης/ εμπορίας συγκεκριμένων προϊόντων υψηλής ποιότητας, συνήθως με έντονο τοπικό χαρακτήρα.

Η ΕΕ έχει θεσμοθετήσει ήδη από το 1992 το πλαίσιο προώθησης & προστασίας τροφίμων (Κανονισμός 2081/92), που περιλαμβάνει τις κατηγορίες των προϊόντων:

● Προστατευόμενης Ονομασίας Προέλευσης (ΠΟΠ)

Προϊόντα των οποίων η παραγωγή, μεταποίηση και επεξεργασία πραγματοποιείται σε συγκεκριμένη γεωγραφική περιοχή, με συγκεκριμένη διαδικασία.

● Προστατευόμενης Γεωγραφικής Ένδειξης (ΠΓΕ)

Προϊόντα των οποίων η γεωγραφική ταυτότητα πρέπει να αφορά τουλάχιστον ένα από τα στάδια της παραγωγής, μεταποίησης και επεξεργασίας. Επιπλέον, χρειάζεται το προϊόν να επωφελείται του καλού του ονόματος.

● Ειδικά Παραδοσιακά Προϊόντα Εγγυημένα (ΕΠΠΕ)

Ο όρος αυτός δεν αναφέρεται στην προέλευση του προϊόντος, αλλά αποσκοπεί στην ανάδειξη του παραδοσιακού του χαρακτήρα, όσο αφορά τη σύνθεση ή τον τρόπο παραγωγής.



Σας ευχαριστώ πολύ
για την προσοχή σας...

